朝鮮日報

十五日夕刊

發行人 安在鴻 編輯人 白寬洙 印刷人 李存儿
發行所 朝鮮日報社

時評

三國遺事重刊

×

三國遺事가重刊되엇다 朝鮮의最古文獻으로서 朝鮮的의情趣 色彩를 그대로保全한 가장貴重한史料가되는것은 識者들사이에잇서서 다시說明하기를 기다릴바아니다 金富軾의三國史記가 王命을밧들어 撰修한것이만큼 正史의面目이 업는것아니지마는 儒敎的으로 漢學的으로 改纂粉飾하야 尊貴한原相을 거의完膚업시 억개어버렷고 하물며漢土外夷의傳을 그대로抄錄한자최가 史體를일흔남을하아지 免할수업시되엇는데 普覺國尊 一然師의編述인 三國遺事는原相을고소란히傳하여준 而沒되지아니한 先民生活의遺漬인것만치 말과가티貴重하기짝이업는文獻이다

×

『呑山石室 杳無珍藏』이라고嘆得泰은 朝鮮上古史의文獻이 微할바업슴을慨嘆하고 金富軾의三國史도因한 功過를辨한바잇섯다 朝鮮의歷史가 半萬年의悠久함을일컬으면서도上半期數千年의記錄이 조히爽實한것은 이케말을張遺이할바아니지마는 李文眞興首等의 備細한編修가 자못浩繁하엿슴을 想像케하면서도 三國의史記란者가 다만斷簡破編을 낫낫이拾綴한貧疎한內容을 免치못한것이 朝鮮文運의 絶大한災厄인것은누구나못내슬퍼하지아니할수업는바이엇고 이를補合訂正함으로써 萬類遺珠와가티 고임을 밧지아니하면아니될 三國遺事의重刊은特書할만한一快事이다

×

三國遺事라하니 新羅高句麗百濟等 三國鼎의遺事를漫錄한바로서 그諸國가三國의時代를멀리버서나지못하고 더욱히新羅에偏重된맛가잇지아니하나王儉 衛滿 馬韓 樂浪으로부터 靺鞨 渤海 二府方 三秋餘 五伽耶諸國의遺聞 異跡까지를모다包括하고桃花女 鼻荊郞과處容郞 水路夫人의 延綿한情話와古雅한歌詞도부터竹葉軍의壯烈한場面과 萬波息笛의縹緲한遺聞이라든지 朴猒髑의滅身興法하고惠通降龍智乘雲等의神異한紀述이모다津津한情趣로서오래동안閑閉되엇든心琴을울려주고 世間苦에시들려든血肉을 激湧케하는바잇다 三國遺事는陳腐한文獻이라할반한대신에 몰이어現代人을 策勵하는무슨힘조차잇다

×

三國이라하면 諸葛亮 曹操를생각하고 關羽 張飛는추들을수잇스되 前三韓 後三國 朝鮮生命의生長되든正史 眞跡에關하야는몰이어캄캄한것이 現下朝鮮識者들의 오히려벗지못한 一弊習이다 그러나 朝鮮心을 잘理解하는것이 世界心에 잘融會하는緊要한 科目이된다 하면 이러珍奇한文獻을 친하는것이 時代的으로도必要한일이오 만일朝鮮的인情趣를 기뿍하게맛보려는이에게는 업서서아니될 一繩與이라고하겟다 斯學에關하야 一生과 全生을供하는 崔六堂에依하야 解題校正하고 또覆刊廣佈케되니 爲하야欣賀할을말지안할바이다

對露反駁的通牒
十四日附로露大使에게交附

(北京十四日發) 十四日中國閣議에서 駐中露西亞大使代理『젤닛히』氏의六日附抗議를議論한結果國際公法의 準據로反駁하기로決하고反駁通牒은十四日夜『젤닛히』氏에게交附하고十五日發表할터이더라

赤化書類二十件中
馮露間密約이暴露
北京露使館搜索할때에
一九二五年二月에締結된것

(哈爾賓十四日發) 安國軍이北京露西亞大使館에서押收한中赤化證據書類二十件中에서露國과馮玉祥間에一九二五年二月에締結된秘密契約이左와如히暴露되엇더라

一、露國은中國革命達成을爲하야左의武器를馮에게供給하야步兵銃八萬三千、小銃彈一億六千六百萬發、大砲六十門、機關銃三十七挺、飛行機二十一臺、爆破機二十四臺、騎兵銃武器引渡는『고루』에서하고受取人은馮目署의委任狀에依하야 五月以降通日指定地에輸送함

二、武器供給後露國은技術者、特科隊、飛行敎官三十名을馮軍에게派遣하고借款額三百萬留의返却法은五個年据置로六年재부터三個年間에償却하고此는武器購入에使用할事

三、蒙古貿易獨專以下經濟提携에關한特種契約이詳細히發覺되엇더라

農露要求拒絶

(北京十二日發) 勞農政府의外交關係斷絶通牒을接한安國軍은昨日朝來最高幹部會를開하엿는데張作霖氏는勞農側의要求는全部嚴重拒絶하라고命하엿다楊宇霆氏는事態가急變하게되것음으로一兩日中奉天으로歸할터이더라

戰爭도不辭避
張作霖氏의決心漏洩

(北京十四日發) 安國軍總司令張作霖氏는英國公使랑푸슨氏其他二、三公使가訪問할때에露西亞의中國赤化、國內騷擾의陰謀가더욱明白한以上露西亞가如何한威嚇手段으로我等에게逼迫할지라도두려울것이업고國交斷絶은勿論、戰爭도辭避치아니할決心이라고말하얏더라

露國代理大使
十八日出發

(北京十四日發) 露西亞大使代理『셀닛히』氏는十八日北京을出發하야奉天을지나歸國한다더라

露國의陰謀로
汪使外相訪問

(東京電) 駐日中國公使汪榮寶氏는本國外交部의訓令에依하야十四日午前十一時幣原外相을訪問하고重要會議를한後正午를지나辭去하엿다右會議中汪公使는北京勞農大使館構內搜査事件에對하야外交部의報告에基하야搜査의結果得한證據書類에依하야露國의企圖가那邊에存在한가를充分히發見할수잇게된旨와및此의事實은獨히中國뿐만아니라列國에對하야서도直接影響을밋게하는바가적지안타는點을力說하고또한如此한陰謀에對하야는嚴重한對策을講究할수밧게업는理由를述한後特히日本의諒解를求하게된것이라더라

中東理事張氏訪問

(哈爾賓十三日發) 中東鐵道理事는張炳相을訪問하고奉露關係及東中線에對한中國側의意嚮을二時間餘에亘하야聽取하얏는데右는本國政府의訓令에依한것이라고觀測되더라

赤露軍隊集中
英國官邊不信

(倫敦十四日發) 『데리프리스』紙의報道에依하면英國外交會議는露西亞의滿蒙國境에軍隊集中과日本의利權保護目的의大部隊兵員出動의情報를接하엿스나英國官憲은그와가튼報道를밋지안으며露西亞는決코戰爭을要求하는것이아니라고觀察하더라

北京政府
制度를變更
革命形式으로
軍政府組織大元帥設置

(北京十四日發) 後繼內閣組織問題에關하야楊宇霆氏는먼저制度를變更하야革命形式으로軍政府를組織하야軍政兩權을統一하는統帥者를두고張作霖氏를此에推한後軍事政治의二大部를設하야軍事首席에는楊宇霆氏、政治首席에는梁士詒氏가就任하고此의新組織下에서人心을刷新할것이라고建言하얏는데張作霖氏도此에同意함으로北京政府의制度를改革하자는意見은相當히有力하더라

北中駐屯軍出發

(東京電) 北中國駐屯軍五箇中隊는二十二日二十七日二回에亘하야大阪에서出發하기로決定하엿더라

國立九大學大搜索
北京政府에서命令發布
外人經營病院入院者數制限

(北京十二日發) 北京政府는京師警察廳長에게最短期間內에國立九大學을비롯하야各學校를大搜索하라는命令을發하얏슬[illegible]어 從來時局이變動될때마다事件의注意人物의避難所로指目되든外人經營의各病院은自發的으로入院者數를制限하엿더라

張氏가妄動하면
吉黑은獨立을宣言
吳俊陞張作相間에諒解成立

(哈爾賓十二日發) 張作霖氏는北京事件에端을發하야奉露關係가緊張됨을考慮하고滯哈中인吳俊陞氏에게形勢如何에依하야는齊齊哈爾로부터哈爾賓에가서黑龍江全軍을擧하야北滿의治安을維持하며國境의赤軍을備하라고命하엿슴으로急遽히出發하엿다그런데出發前에某外國領事에게洩한바에依하면吳氏는露西亞와事端을일으키려는張氏에게絶對反對하야萬若張氏가國家興亡의대에驅擧妄動하야事態를惡化시킬때에는吉林의張作相과互相策應하야吉黑兩省의獨立을宣言할터인際右에對하야는이미兩者間에諒解가잇다더라

拳銃一丸에
陳獨秀氏奪命
王壽葉도確實射殺

(上海十四日發) 中國共產黨首領陳獨秀氏는上海露西亞領使館에潛伏하여잇섯스나北京露西亞大使館事件의報를듯고同所를脫出하엿는데미리부터監視하고잇든刺客은氏의뒤를딸어가租界內에서拳銃으로射殺한後安全地帶로逃亡하엿다陳氏의死는共產黨側에影響이잇는外에嚴秘에附하고總工會執行委員長王壽葉氏도過般閘北의糾察隊武裝解除의際에其現場에서射殺된것은確實하더라

002512

資本的世界征服
─의凶計由來(五)

◇…高永煥

六

約四百三十年前 卽一四九二年에 커노아사람『콜넘부쓰』가新大陸을發見한以來所謂舊大陸이라는 歐洲列强의西 葡 英 佛等이 南北米洲에 서로爭先植民하는中、北米東部의十三州는於焉間에 英國의支配下에들게된것과 밋一七六五年의印紙條例와 茶、紙等의輸入品에對한課稅問題로因하야 一七七三年보스톤港의茶黨事件이導火線으로되어 마침내北米十三州의英種米人들은 英국에對하야叛旗를들고 一七七五年에는 斷然히米國獨立戰爭을 일으킨事實에對하야는 中等程度의西洋史敎科書에도 大異記載된바인즉여긔에서는더說明할必要가업다 一七八三年에 米國이獨立하기때문에 英國은北米大陸에서富饒한植民地를喪失하게되엇슨것은不誣의事實이지마는 그래도이아니라 東印度에서 카나다를領有할뿐西半球에서 廣大한植民地를保全하며 또既有한海上權도何等의영향을 밧지아니하엿다 그後佛蘭西大革命과 나폴네온戰役을지내고 英國의植民地는더욱더욱膨脹하며 十九世紀를通하야 今日에이르기까지機會가잇슬때마다 英國의海上帝國은 間斷업는發展을持續하게되엇다

十八世紀에 英國은佛國에海上勢力을打破하고東西洋各處에잇는 그植民地를奪取한後 항상歐洲大陸中 다른强國의海上發展을 妨害하며 自國의海外領土와 밋海上權의威脅이되는바를 잘防禦하고所謂『世界의平和』를 維持하야 旣往부터優勢를占領하고잇는 商權의伸張을圖謀하는것으로外交政策의唯一한目的을삼엇다英國도歐洲列强中하나인것은事實이나 그러나이나라가島國인것과 또勢力과利害가 大槪海上에잇기때문에 大陸의列强에對하야는特殊한地位를保全하나 또列强의英國의海上勢力을 威脅하려는企圖에對抗하야 조금도讓步치안는同時에 自國의利益을爲하야는大陸에對한國際問題에 干涉의自由를保留하며 또엇던境遇에依하야는 出兵外지도辭讓치안코하엿다

七

米國의對外政策은『몬로主義』(Monroe Doctrine)이라는所謂『몬로主義』에서부터發端한다 그런데이『몬로』主義의定義는 내기는大端히困難한일이나그러나간단히그要領만들어서말할것가트면歐洲列强이南米大陸에서새로植民地를開拓하며또既有한植民地의膨脹을圖謀함에反對하며또그들이南米大陸에向하야政治的勢力을擴張하려고함에反對한것이그要旨이다 그러고또米國이歐洲의國際的葛藤으로부터 멀리하려는것도 이몬로主義가운대포含되어잇스며 또위싱톤大統領이一七九七年에 白堊館을떠나면서 國民에게最後로한告別辭가운데에도 그와가튼뜻을諄諄히말한바이다 그러나 이點은반드시遵守되지안코것은明瞭한事實이다 그러고 몬로主義는一八二三年十二月二日에第五世大統領 제임쓰、몬로가 議會로보낸敎書로因하야中外로發表된것이지마는事實上그精神으로말하면建國當時부터存在하야 위싱톤 아담쓰等의偉大한政治家들이그國民에게는指示한바이다 要컨대몬로主義라는것은米國人이强한獨立思想에發端하야 歐洲諸世界에對峙하며 新大陸은特殊的存在를主張한것이다

八面鋒

○ 北京政府는、軍政府로改造한다고、元來、全中國을代表할資格은너쓰니外

○ 그리고보면、國民的基礎上에建設된、南方政府에對하야는一個交戰團體밧게못되는것을自認하는셈인가

○ 그러면서張作霖氏는、露國과國交斷絶하고、戰爭도辭避치안는다고、무슨豪氣일가

○ 中國動亂의影響이、朝鮮貿易界에크게미친다고、朝鮮貿易이라니、純然한朝鮮人貿易이아니든것을생생하면、實影響은그리크지안켓시

李景林氏
亡命途中
引渡要求

(奉天十五日發) 李景林氏는周圍의事情이切迫하야그身邊에危險을感하고日本으로亡命하려고十五日午前四時大阪商船長安丸으로上海를離하려하엿는데同船이奕紅界를離하야(目下中國의管理)에서에이자保安隊는砲艦을하야目下船檢中이다船體의周圍는兵士、警官으로嚴重히警戒中이나事情은不明하더라

蔣汪兩氏
一致擁護!
三民主義信徒集中
南京聯席會議에서決定

(上海十五日發) 東路軍總司令部는十三日南京에서聯席會議를開하고左의五個條를議決하엿더라

一、蔣介石、汪精衛를一致擁護할事
二、神聖한三民主義의信徒를集中할事
三、反動分子를驅除할事
四、奉天軍閥孫傳芳의殘軍을掃蕩할事
五、武漢派의態度를聞하고또한近近全國에通電을發하야宣言을發表할터이더라

左右分裂預想
武漢派의出席은不拘
南京會議는開催할模樣

(上海十四日發) 湖漢派의蔡元培氏等의反共產派國民黨員은十五日南京에서開催되는國民黨中央執行委員總會에出席하기爲하야昨日上海를出發하엿다同會議도汪精衛氏가召集한것이나汪氏는이미漢口에向하엿슴으로出席치못하고또漢口에서는共產派의委員이出席치안흐리라고信한다그런데漢口側의出席如何에不拘하고會議는進行될模樣이며그結果共產派와右翼과의分裂은必至確實하게될터이다

◇赤派取締 去益嚴重◇

(上海十四日發) 蔣介石氏의意를바더上海治安維持의任에當한白崇禧氏의共產派取締는益益嚴重을極하야十四日午後二時總政治部部員을左傾派의根據인國民黨上海特別支黨部에派하야其悔悛과今後의行動은總政治部의命에隨할것이라고嚴命하고다시

白戒嚴司令에게
左傾派抗議提出
軍隊對抗、治安維持等事項
百餘團體의市民大會에서決議

(上海十三日發) 十二日蔣介石軍의斷行한糾察隊의武裝解除及汪兆銘氏復職歡迎會禁止問題에對하야國民黨左傾派는各所에會合하야戒嚴司令白崇禧氏에게抗議를提出하엿는데閘北寶雲路에서市民大會를開하고百餘團體의會員이모이어

(一)勞働者의武裝을擁護할것(二)武器返還을要求할것(三)上海總工會를擁護할것(四)示威行列을斷行할것(五)宣言을發表할것

을決議하고散會後示威運動을擧行하야民衆은寶雲路로부터寶興路中華新路를지나封鎖된總工會가잇는湖州會館에侵入하야다시大會를開하고

(一)軍隊를撤退할것(二)糾察隊에依하야秩序를維持할것(三)總罷業으로써軍隊와對抗할것

等을決議하엿나더라

糾隊武裝解除反對

(上海十三日發) 糾察隊의武裝解除에對하야上海特別市黨部、上海學生聯合會、婦女會、店員總聯合會、鐵道總工會等은各各戒嚴司令白崇禧氏에게對하야抗議를提出하고或는宣言을發하야反對의意嚮을表明하엿더라

總罷業斷行命令

(上海十三日發) 上海總工會는十三日부터總罷業을斷行할것이라는命令을發하고滬西各工會聯合會는所屬百餘團體代表를召集하야所屬勞働者十二萬은十三日부터罷業을하야武裝解除에反對하고武器返還을하기까지는總罷業을行하기로決議하얏더라

上海市政府에對하야赤化의色彩가濃厚하다는理由로解散을命한後軍隊를派遣한外에市政府內의事務員全部는逃走하고滬의任命한眞右傾派의上海行政委員會가同所를占領하야事務를執行中이다

이外에西部方面同興紡績第一日華三、四、豊田一、二等은아직復業치못하고十五日朝來東部方面의日本紡績、同興第二、上海紡東華紡等은罷業을開始하야아주混亂한貌樣이더라

總工會改造
上海工聯公會新組織

(上海十五日發) 過日總工會糾察隊의武裝解除後、革命軍總指揮部政治部에서는 委員十四名을任命하야勞働組合의改造에着手하기로되엇는데該委員等은十四日午後元總工會本部에會合하야左의件을議決하엿더라

一、上海總工會 聯合總會等의名義는十三日以後全部取消하고새로이上海工聯公會를組織함
二、實行委員五名 常務員二名을任命하야一切의事務를進行케함
三、調査會를設立하야小勞働者를救濟할事
四、各勞働組合에對하야即時罷業中止復業을命할事

◇總工會는 復業命令◇

(上海十四日發) 革命軍當局의總工會壓迫함을因緣하야同會는從來와가티威令이織工間에行치못함으로同會에서는十五日부터復業을命令하얏더라

=上海職工 續續復業=

(上海十五日發) 第三回總罷業은蔣介石氏의彈壓으로氣勢가減殺되어四日米各種勞働者는續續復業하고가장强硬團體인海員工會外지도復業을하야各汽船은出港中이다紡績도內外棉은九工場을除한外全部怡和紡績、絹絲紡績、上海紡二、三兩工場、東洋紡等이運轉中이다然하야罷業을煽動中인共產派는버서第四의罷業을計劃하야

北軍이
東葛進迫

(東京電) 南京發某所着電에依하면十一日부터十二日朝에亘하야再次多數의負傷者와廢兵이津浦線으로부터下關에渡하고北軍은이미東葛(浦口의西北約五里)에達하엿다는바下關에在한中國軍艦五隻은十三日로써日清『할크』上流인三浬에轉錨하엿더라

重慶排日
宣傳文撒布

(上海十四日發) 重慶來電에依하면當地狀況은目下平穩한듯하나軍隊中의左傾派는右傾派의壓迫에對하야報復을計劃하고或者一時閉鎖한國民外交部를再興後左傾派와氣脈을通하야排日計劃을세우고一兩日前부터日貨排斥、帝國主義排斥等宣傳文을撒布하는데下流의惡風潮가漸次波及되는觀이잇더라

中國動亂으로
郵便朝鮮經由

米國加奈陀에서 中國行郵便物은從來上海에陸揚하야津浦鐵道로送達되던바中國時局으로危險한外에日本郵政總에서日本을經由하야朝鮮鐵道便으로遞送할것을要望하엿슴으로本年四月부터日本發着歐洲方面外國郵便은朝鮮經由로改하야郵便車가狹隘한이때이나最近便부터中國行外國郵便을經由하도록遞信局에서應諾하엿더라

◎米國製望遠鏡來着 天氣登山散步時適用必需品
觀百里遠處를直接目見

甲號 A 七圓八十錢
丙號 B 四圓
京城 振替 東產商會
觀見萬里의無二의眞品

●交際가能한는成功의近道
交際秘訣
●사람의게好感밧는法 ▼사람을반하게맨드러成功하는法 ▼女子를반하게해서나의物件을맨드는法 ▼男子의마음을自由로해서뜻대로이르는法
●本書는著者가多年의實感에依하야心血을傾注하야著述한他에업는快著로서男子나女子나이冊을읽으면交際의極意를알게되고반드시사람을끌게됨니다。
(內容)●年旣未定한處女를愛育하는法●交際法●友人間交際法●男女交際法●外交의秘訣●座談의秘訣
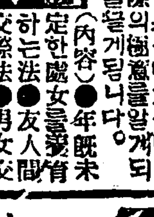
其他交際能하게되는모든巧妙한手段을엿볏게되어남의게利用되여서立身出世最上의鍵이올시다
最新洋裝金字函入美本 特價壹圓廿錢
此新刊은名記入本書注文者에限하야 美人法一冊添呈
號「고사」送料六錢代金引換은注文書送
振替東京三三七七 東京赤坂丹後町 三東興堂

祝朝鮮日報寧遠分局發展
寧遠郡寧遠面箕岱里 寧遠文廟有司 魏潤璿
寧遠郡寧遠面馬上里 寧遠文廟有司 崔秉濟
寧遠郡永樂面陽城里 寧遠文廟掌議 金濬明
寧遠郡溫和面溫陽里 寧遠文廟有司 蔡昌錫
寧遠郡寧遠面箕岱里 寧遠文廟掌議 李珍弘
寧遠郡寧遠面箕岱里 寧遠文廟掌議 韓光昊
寧遠郡寧遠面德岩里 寧遠文廟直員 鄭劉南
寧遠郡寧遠面在灘里 寧遠鄕校財產掌議 崔聖淳
寧遠郡寧遠面城壯里 公普校學務委員 韓用禹
寧遠郡寧遠面南山里 寧遠文廟掌議 金光禹
寧遠郡德化面校舘里 寧遠文廟掌議 吳炳魯
寧遠郡成龍面萬坪里 寧遠文廟掌議 李借夏
寧遠郡溫和面溫陽里 寧遠文廟掌議 金斗璜
寧遠郡溫和面新垈里 寧遠文廟掌議 韓基淳
寧山 寧山郡寧山面城南里一〇七 三共實業社 養蜂部分店 權泰乙

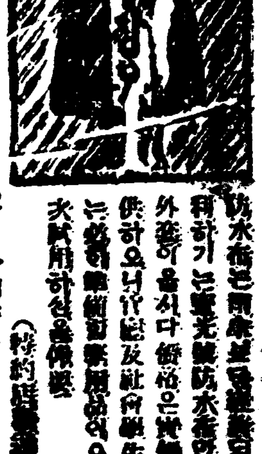
防水布 만또外套製造商 寶光號
(見本定價表無代進呈)
京城府南大門通四丁目十四番地
電話本局一八二七番 振替口座京城一二六六一番

恒例에依하야 春季大賣出
時計와貴金屬一割引
四月十日부터
本町一丁目(電話本九九一) 高木金細工店

型錄無代進呈
朴德裕洋靴店
京城寬勳洞一六九番地
電話光化門一一八番 振替京城七九八六番
過去二十餘年에信用으로一層主義를徹底케하야品質로는最高級의靴로諸賢의期待하심을滿足케하나이다

謝近火慰問
昨朝近火慰問에對하야感謝함을紙上으로表합니다
京城府慶雲洞八八番地
天道敎中央宗理院
電話光五一八番

海陸物產 委托販賣 外米雜穀 原鹽貿易 金錢貸付
本店群山府九龍洞 主任 金洪斗
長電話五三〇番 振替京城三一八七番
群山天一商會
支店益山郡裡里市外木川浦
木川浦支店
主務 金容根 事務員 郭順三

當選謝禮
今般木浦府學校評議員選擧에際하야有權者諸氏의深厚하신同情으로當選의榮을蒙하얏기玆에紙上으로感謝의意를表하나이다
黃良宣 李敬倫 金春培 李衡喆 崔成吉 裵奉休

月尾島大潮湯
十六日開場
◇當日入場料半額奉仕◇
階上에마다오設備、浴室內外新裝淸潔
仁川 月尾島遊園

練祭儀畵報
—向右로부터—
우주를봉송하시는상주뎐하(上)돈화문전에망곡하는민중(中)우주봉천행렬(下)종묘에듭시는우주봉천행렬

是技恭二(東大) 三八三年
그러나 본건는 집행유예를시키고십호나 피고들의 행동이조금도개준할 희망이 업슴으로실형(實刑)을시키겟다하고 실형에 대하야는 재판장에게맛긴다고한후 오후세시 사십분에 폐정하얏는데사형신흥,십팔,십구의 사흘동안은 변호인의변론이잇슬터이라하며이십일에는각피고들의 최종진술이 잇스리라더라(동경뎐보)

今曉、北部에火光衝天 校洞公普校灰燼

—사무실、응접실、십학급교실소실 북부일대는일시대혼잡을일우어— 損害總額은十萬圓

십오일 오전네시 이십오분경에 시내경운동(市內慶雲洞)에잇는교동공립보통학교 (校洞公立普通學校) 에는원일인지갑작이 직원실(職員室)로부터 불이 일어나 맹렬한불길는 새벽찬바람에나붓기어 차차도히 확대되어 빨간불길는 재해뜨기전어둔 공중의한울을 찌르는듯 하얏는바 이급보를접한 시내 각소방대들은 쎄를옴기지안코 즉시달려와 필사의힘을다하야 진화에 로력한결과 동다섯시 십분경에야립평(立坪)일백칠십이평의벽돌집 이층본관(本館)의사무실 (事務室) 응접실(應接室)이외십학급 (十學級)의교실을 전부 소실한후에야 비로소진화 하엿다는바

동교부근에는 리우공씨(李鍝公邸) 텬도교당 (天道敎堂) 등의 비교뎍큰 건물이 만흔곳 이라 발화하는즉시 경긔도경찰부(京畿道警察部)와 소관종노서에서는 다수한경관대를 파견하야 부근일대를 경계하얏는바 불이난째가 새벽이오 또불이난 장소가북부(北部)의중심디인만계로 북부일대의주민들은 불구경을하려고 모혀들어경운동(慶雲洞)안국동(安國洞)관훈동(寬勳洞)일대는 일시대혼잡를 일우엇다 하며 원인과손해는 목하 종로서에서 됴사중이나 손해는 본관건축비칠만팔천여원과기타 긔구(器具)비품(備品)등을합하면십만원은훨신초과되리라더라

서에서당야의숙직이든동교교원 김덕문(金德文)(二六)과소사 (小使)오규영(吳珪永)(三二)을 소환하야다가 취됴중이매 아즉상세히알수업스나 현금의 상태로는 방화(放火)의 혐의는 절대로업스며 당야의동교직원실 (職員室)에는넘비석자가량의화로(火爐)한개가 노혀잇슴으로일반은 그화로가 화재의 원인이라관측한다는데 동교의 보험금 (保險金)은일본화재(日本火災) 대정화재(大正火災)등각보험회사에 팔만원이 잇는데소실된 부분의 보험금은 오만이천원 이라더라

舊敎室과講堂利用 二部制로授業

십오、십륙량일은휴업 總工費는七萬八千圓

지난 대정구년십월에 긔공하야 총공비칠만팔천원으로총연평칠백이십평의 벽돌이층이 불의의 화재를 당하매 구백륙십여명의 동교학생의 처치에대하야 즉시 학교당국자와 경성부 학무당국과 협의한바가 잇섯는데그결과를들으면십륙일에개최되는학교바평의원회에부의하겟스나대개는현재남어잇는구교사 (舊校舍)의네교실과강당를네교실로고처서전부딸교실로쓰시내각소학교의남은 책상과걸상을 빌어십오십륙량일은 휴교한후 십칠일부터 이부교수(二部敎授)를 시작하리라하며 또남어잇는 도서실 (圖書室)은 림시직원실로리용한다더라

마한도서실과 강당만을 남기고 본관전데와 내부의 비품전부를 소실한 동교의학동취급에 대한 응급책은 별항과가티 작정이되엇스나 압흐로는 조선화재보험회사와의계약금오만이천원에얼마를더보태어서즉시공사를시작하야십일월중에는 전부준공할것을계획중이라더라

原因은火爐發火?

경성에서도모범뎍공보교 ◇保險金은八萬圓

십오일오전네시 이십오분경에 시내경운동(市內慶雲洞)에잇는교동보통학교(校洞普通學校)에서불이나서 본관(本館) 전부를 소실하엿다함은 별항 보도와갓거니와 동교는 지금으로부터이십칠년전광무칠년(光武七年)에 구한국학부(學部)에서한성사범부속소학교 (漢城師範附屬小學校)로 창립되어그동안여러가지경로를 밟버지금까지 나려오는 가장오랜력사를가진학교이요또 현금의동교사는 시내에서도 설비가 가장완전한 학교로써굴지하든터인바 십오일에 일어난화재의 원인에대해서는 소관종노

保險金에보태 即時工事着手

그와가티 목제의구교사와 조고

京大學生事件 全部體刑求刑

학생사회과학연구회원의공판은 십사일오후한시이십분에재개하엿는데 남부(南部)검사의 론고가 잇난후고하검사정(古賀檢事正)의구형이잇섯는바

太田遼一郞(京大)外七人 一年
大橋積(京大出)外八人 六個月
寶川滿二(中央大)外十人 二年
山崎雄夫(京大) 二年六個月

◇교동공보화재(上)소방대활동(下)불붓는교사

拳銃五挺을 携帶하고不知去處!

—아들이가지고온권총나섯자루를 携帶하고간곳모르게된늙은아비— 東京拳銃犯의實父

평양황금뎡(黃金町)칠십오번디 최덕성(崔德成)(六○)는 수일전에약도남식 구력발권총 세자루와 닛켈북련발권총 두자루와실탄삼백발을 가지고 행방이불명되엿다 는데 최덕성은 지난사월十일에 동경경시령에서 형사들이 평양에출장하야 평양서와 경긔도경찰부의 응원을 어더가지고 범인수테포하야 동경으로 압송한 동경일대를 횡행하든권총강도 김영수(金榮洙)(三四)의 공범자인 최석봉(崔錫鳳)(二四)의부친으로 권긔권총은 최석봉이가 동경에서범죄를지은후조선에가지고들어온것으로서평양과경성각서에서는권긔최덕성의 행방을 엄중수색중 이라더라

主人과言爭 放火後自首

지난팔일오후여섯시반경 에평양부외긔림리(府外箕林里)장한식(張漢植)의집에서괴상한불이일어낫슴으로 소관 대동경찰서에서는 그원인를 엄밀이됴사하여오던바 권긔장한식의집에서고용사리를하든장영조(張永照)(二三)라는 자가 주인과언쟁를 하고 분함을참지못하야권긔와가티방화(放火)한것이라고자수를하엿다더라(평양)

쓸어기통에 五百圓밋기

협박된부호시내만십여명 ◇鐘路署活動內容

누구의소위인지 시내 각부호에게 협박장(脅迫狀)을 발송하야 금품(金品)을강청한사건으로시내종로서에서는 십삼일밤부터 십사일오후까지 감작이 대활동을개시하야 경관총동원으로 시내견지동(堅志洞)에잇는시텬교당(侍天敎堂)을 중심으로 관훈동(寬勳洞)일대를 엄중한수색을하야 관훈동팔십칠번디(寬勳洞)에서 진해정(陳海晶) (一八)이라는소년을인치하야다가엄중한취됴를하는중이라함은긔보와갓거니와 권긔협박장을바든 부호는 시내에만 무려수십명에달한다는데 이에동사건의 상세한내용을듯건대 수일전에 관훈동 (寬勳洞)에사는리경구(李璟求)라는부호의집에는 십삼일오후한시까지 시텬교당(侍天敎堂)압쓰레기통속에 현금 오백원을갓다노라 만일그러치 아호면 반드시 후환이 잇스리라고협박장이왓는바 그러치안하도 미리 구려 경계를하고잇섯든 종로서 고동계에서는 긔보한바와 가티 갑작이 대활동을 개시하야동시각에 현금오백원을 봉투에너허 권긔 쓰레기통속에너코 그부근에잇는지물포(紙物舖)이층에은신해잇든종관훈동(寬勳洞)(二)이삼번디에사는원경(元景)(二)이라는 어린아이가와서 쓰레기통을뒤집으로 은신해잇든 권긔형사에는 즉시동소년을 본서에인치하야다가 취됴해보죽 권긔진해정(陳海晶)(一八)이라는소년이 시키어서 그리하얏다함으로 즉시진해정을 인치하야 취됴한후그와가티 취됴를하엿다는바동진해정은 곁대로사실를 부인한다하며 십삼일의 밤에새고또봄비가 내려더못은 십사일종일토록메수새울 거듭하든 종로서에서는 아누러난 단서(端緖)도엇지못하고희유(稀有)의대활동은 결국수포(水泡)에돌아가고말엇다는데 협박장을 발송한괴청년의종적은여전이 오리무중(五里霧中)에싸지고말엇다더라

今夜 青年男女討論大會

主催 東大門懿法青年會 後援 朝鮮日報社

男女討論會 各處寄贈品

동대문외의법청년회 (東大門懿法靑年會) 의주최와본사의후원으로십오일저녁일곱시반부터종로청년회관에서개최하는전경성청년남녀토론대회에영번、면려청년남녀토론대회에영 광사(光社)주인리명신 (李明信)씨는사품으로만년필한개를긔증하고 희문관(喜文館) 주인심우택(沈禹澤)씨는 선전(『세란』)일만오천매를긔증하얏더라

正誤▲昨日本欄에金敬淑女史는郭石崇嬢이며張康女嬢는張康十嬢이며金欣基氏는金碩基氏의誤誤이기正誤

規約잇고暗號잇는 少年婦人誘引團

대판형사과의활동으로 五十餘名一網打盡

대판(大阪)의 데일번와치 인도돈보(道頓堀)부근에 횡행하는블량조(頓鐵組)라고칭하는불량소년단일당오십명이대판형사과에 검거되엇는데 단장은 고교정남 (高橋政男)(二一)부단장은뎐도달 (田島實)(二二)로가약과암호까지만들어가지고 대한오복뎜(大丸吳服店) 과『카페ー』등을집회장소로삼은후 매일밤나다 못된짓을하는터인데 부녀유인을 하는데는『카페ー』의작부(酌婦)추뎐무자(秋田茂子)(一三)녹자목쓰두 (鹿子木ツル)(一八)등을부하로부리어 교묘히 녀학생과기타유부녀들유인하든것이라더라 (대판뎐보)

三年七月만에 死刑을執行

유명한살인강도

일본에유명한 살인강도범인 학견가길(鶴見嘉吉)은지난대정십삼년구월에 대심원에서 사형의 확정판결을밧고 대판형무소에서 슬슬안세월을 보내든터인데 대상(大喪)으로특사(特赦)에에나간형치분이잇슬가하얏스나그역켜의되엇슴으로십사일아츰가는비석펄에에사형을집행하얏는데 사형이 확정 된후 삼년칠개월만에 집행 항은 진귀한 일이라하며 피고는 범행후부터유치인하얏슴으로 사범성에서도 취됴하기에대단히끈난하얏다더라 (대판뎐보)

高句麗古墳

평남룡강에서발견

지난십일경 평남룡강군갈현경찰관주재소 (龍岡郡葛峴警察官駐在所)에서는 그관내룡월면계명리(龍月面桂明里)산록에서주위약오백미돌되는큰고분(古墳)네곳을 발견하얏는데 이고분은 강서고분(江西古墳)과동일한형식(型式)으로벽시이천년이상되는고구려(高句麗)시대의유물인 세계뎍보물인것갓다 더라(평양)

六十翁結項

일전 한수소를 정치못하고 양평읍내 (楊平邑內)에서 음식뎜영업을하는 김모(金某)의 집에 잡시몸을 의탁하고 그집심부름을 하야주고그날그날를 살어오든 김윤준 (金允俊)(六十)은 지난륙일에 동군갈산면덕평리(葛山面德平里) 부근수림중에서 자긔 허리띄로 목을매어 죽엇다는데 권긔진원준는 지금으로부터 삼년전에자긔의『마누라』는가죽음으로도할일업시 살림을 헤치고 돌아다니다가요지음에는 전긔김모음식뎜 에서 고용을하고 잇든중 죽든그날도 주인집의 십원부름을갓다가 술을 취토록 마시고 그와가티죽은것이라는데 그는무사람 의활보르는아들이 남어잇슴엔이라더라 (양평)

仁川府朝鮮協議員 總辭職을斷行

도평의차별선거문데로 公職者全部動搖?

인천부 협의원중 조선사람여덜명은 십사일밤에 동협의원장석우(張錫佑)씨의집에 모혀서 협의한후 십오일오전에 인천부윤에게 총사직원을 데출하엿다는바그원인은 지난번 도평의원선거당시에 인천에서는 후등련평 (後藤連平)이란는 일본사람을 선거하야 도당국에 보고할당시에 인천주민는일본인보다 조선사람이 만흔관계상 조선사람을 후보자로 보고하는것이 온당하다는동시에 일본인협의원도 협력하야 그운동에참가하야 필경 김윤복 (金允福)씨를 후보로선거하야 도당국에보고 하엿스나 결국일본인이 선거되고말매 종래 일치한운동을 계속하던일본인측에 서는 태도가 돌변하야 일본인이선거된것을 오히려만족할뿐임으로 이에조선인측부협의원은 차별뎍이고 또불합리한선거에 매우분개하야 전긔와가튼 단연한행동을 취하엿다하며 또기타공직자인 학교비평의원들도 신중히협의를 한결과 이삼일중에는 역시총사직을 단행하리라더라

部下十餘名을指揮 要處에配置犯行

자백하것만수백건이돼 團長은某校在學生

시내립정뎡(笠井町)이백오십팔번디에 거주(居住)하며 현재시내모학교에 통학하는전과일범 리만세(李萬世)(二二)란자는부하십여명을지휘하야시내각처에부하를배치한후 서도 련락을취하야『스리』를 전업해 오던것을 소관본뎡서(本町署) 원이 탐지하고 단장리만세를 톄포하는동시에 부하전부를 일망타진하야 방금엄중취됴를 계속중이라는바 지금까지 자백한피해건수만하여도실로수백건으로서피해액이 수천여원에 달한다는데 이외에도 여죄가 만흠으로하야방금엄중취됴중이라더라

◇理髮職工定總 경성리발직공친목회(京城理髮職工親睦會)에서는 오는 십칠일오전열한시에 동대문밧영도사(永導寺)에서정긔총회를 개최할터인데 탈아위안회(慰安會)와강연회가잇스리라고

◇中央靑年遠足會 시내종로중앙청년회(中央靑年會)에서는사월십륙일에원족회(遠足會)를한다는바 원족디는남한산성(南漢山城)이라하며 출발시간는동일오후한시이고 회뎡 은이튿날오후에 하리라는바 회비는일원이라고

內服用 육공육호
가래춋 감창, 수술치안코 치료하며 변구한 독을 주사안코 근치하는신역에만이난육공륙호주사로본시덕 [illegible]
(약갑은보호성중품오원、삼호한고용이십원、시유분이원) 보내드릴써 선금으로주문하시면속히보내드림 담당하것삼
發賣元 京城黃金町一丁目大通 柴崎仁壽堂
本店 東京市本鄕區眞砂町 電話本局一六六○番
支店 大阪市西區木町一丁目 振替京城一四二五八
支店 大連市岩代町 大連通

鼻지구노-루 鼻病不快
最新發見高級藥 하고 腦도조와지는服用藥 (全國有名한藥店에有함)

當選謝禮
今般慶尙北道評議員選擧에際하야有權者諸位의深厚한同情으로被選의榮을得하야紙上으로謹謝하나이다
慶北漆谷郡若木面福星洞 奧野源治郎

本人의養子인忠南論山郡光石面恒月里四○二番地權寧甲(三三)은性氣浮虛하야結局刺身中毒이되고定處업시去四月十二日出家하온바本人(權寧洙)의所有한論山郡光石上月魯城三面에在한三十九筆土地全部를抵當或은讓渡를하고저策動한다하니內外國人은見欺치마시오
昭和二年四月十五日
忠南論山郡光石面恒月里 權寧洙

光彩와美術을兼有한 指環
『쌔라지나』製品 絕對不變色責任
本品은現代流行하는變化的新製品인바 조금도損色의憂업슴을責任販賣함 『若變色되면 百倍』
◇寶石은『명星』 果然暗夜라도猛烈히光彩를發하야일즉이朝鮮初有 特製適品
女子用 男子用 各壹圓五拾錢
京城府諫洞七十五番地 大山商會

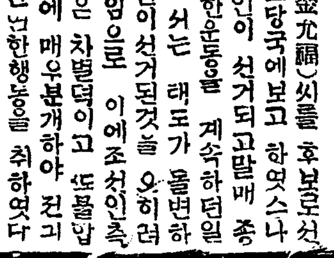

지봉틀一手及部品都賣
京城鍾路三丁目二七 補商店

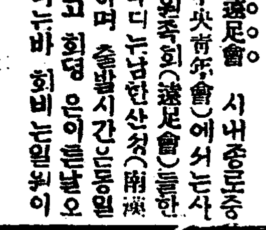

趙膏藥 天一靈神丸 本舖 藥種貿易商 天一藥房 京城

趙高藥

効力과함께名聲이天下에振함
腫氣이면 그大小와新舊를勿論하고 百發百中

腫氣이면그만인 天下名藥

營養과發育 (二)

金溫惠

특히발육기에서는 엇더한 조건이 만족할때까지 즉 몸체내의근본조직이 완성할때까지는 섭취되는영양소로 활력을보조하고 남은영양소는 그개체내조직을 동화하는것입니다 一、단백질 단백질은 산소(酸素)와 화합하야 산화작용(酸化作用)을니르켜서

활력소 (活力素)가되는(에빌기)를 공급하는이외에 그보다 더큰일은 테내조직을 형성하는것입니다 단백질중에도 여러가지가잇서결코 동일되지못합니다 엇더한식물에 포함된 단백질은우량하고 엇더한식물에 포함된단백질은 열등하여서 그본질상에열등한단백질만 섭취하고 우량한단백질을 섭취치아니하면 역시발육에 다대한영향이 미치는것입니다 단백질을분해하면 이십여종의「아미노」산(酸)을일우는데 특별히성장과발육에 절대의의를가지는것이「도리쌕도후한」이라든가「리진」이라든가 혹은「게스진」이라고하는것들이니다 튼단백질은 충분이 공급하고이상세가지「아미노」산(酸)을공급치아니할때에는 절대로 발육이

중지될뿐아니라 테중이 감소되고 쇠약하는것이올시다 이러한사실은 이방면의 학자들이동물시험으로 확실한증거를 어든것이올시다 그러면 단백질은「아미노」산(酸)의 배합(配合)에의의하여서완전한

단백질 을공급하여야 할것입니다여러서 알기쉽게말하면 동물성단백질은 식물성단백질보다 우량하다는것을말슴드립니다 갈시

二、함수탄소(含水炭素)와지방위 중요한임무는 산화(酸化)하야에빌기를공급하는것입니다 발아서 함수탄소나 지방이결핍하면「가로리」의부족증이일어나기쉬우며 동시에 테내조직의소모가심하야여러가지허약증이병발합니다 그러나 함수탄소의부족은 그러케쉽게 일어나지안는것이올시다

三、무긔질(無機質)은 부분터으로 말하자면 텅린(燐)、나트리움、 가리움、 칼치움、 마그넷ー시움、류황(硫黃) 염소(鹽素)등입니다 무긔질은 대데로말하면 적은분량으로 능히만족할수 잇슴으로 결핍증(缺乏症)가튼것은 별로일어나지안는 모양갓슴니다 그러나결핍되기쉬운것은 텰(鐵)、칼시움、린(燐)입니다 텰은혈액의 주성분(主成分) 이기때문에 텰이만일결핍되면 데일먼저 빈혈증(貧血症)이일어나고 뒤어서모든병을일이키는 원인이됩니다 칼시움은 골격의주성분입니다 골격이나 치아(齒牙)의 90%는칼시움이올시다 또혈액과 세포조직가운데잇서서 그긔능을 발휘케하는것도 칼시움입니다 그런데칼시움이 결핍될때에는 골격의발육이 불충하거나 또는불완전할것입니다 심하면긔형아(畸形兒)가생기는것입니다 데늘돌면맙사동이 가튼것을 이룸이외다 그리고 결핍되기쉬운것은칼시옹、 린입니다 린도역시 골격의주요성분(主要成分)일뿐아니라 신경조직(神經組織)과 근육조직(筋肉組織)중에 업지 못할물질입니다 린이결핍될때는신경에영양이 밋처서 정신이희미하게되는일이 잇스며 심할때는혼수상태에 싸지는일도 잇는것이올시다 그런데 여긔서주의할것은일반무긔질(無機質)을섭취할때 무긔상태로 섭취하는것보다유긔화식물(有機化食物)로섭취하는것이 가치가 잇는것이니 칼시움이나린은 무긔상태로도흡수동화(吸收同化)되지마는철은 무긔상태로 섭취할때는위험한경우가 잇스니까 주의할것입니다 철은소채류(蔬菜類)에상당히포함되엇고 칼시움파린은 우유계란중에 만히잇스며 채소중에도 포함되엇습니다 그러고늘히칼시움은해조(海藻)와 적은생선에가튼것에 만히잇승으로 잘조리하야 아이들에게먹이는것이필요합니다

明日

조선녀자청년회주최 데십회 조선일보사주최 오회 부인견학단

봄일긔가 나날이 화창하여가는이때에우리부인독자들의 년중행사의하나이며 가장리익이잇고흥미를늣기는 부인견학을 다시시작하게되엇습니다 여러분은 만히 참가하시기를바랍니다

부인견학참가규정

一、견학장소、 경성방송국과경성부령
一、견학시일、 사월십륙일오후한시
一、집합장소、 덕성문안경성녀자공립보통학교건너편덕수유치원안
一、신청장소、 청진동(淸進洞)一一七번디조선녀자청년회나 견지동(堅志洞)一一一번디조선일보사편집(光、六一五、一四七三)번으로나 편리할때로 긔별하십시요
一、신청긔한은십륙일 정오까지
비용은 아무것도 드는것이업습니다 시간을꼭직혀주셔야합니다

비가오면 이든날로 연기함니다

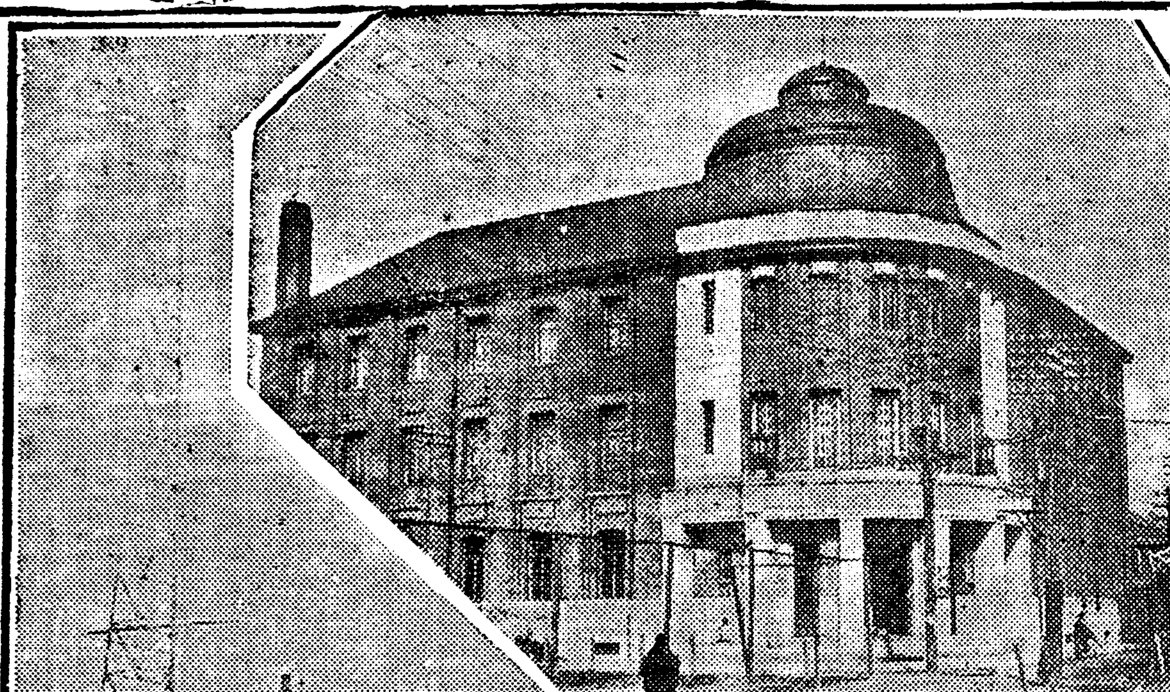

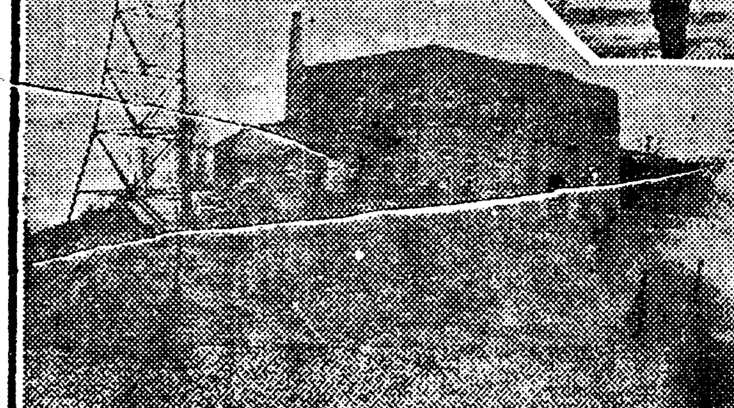

부인견학단을기다리는 경성부령과경성방송국

◇경성부령(右) 삼십만시민이사는 경성의정사를마터가지고잇는곳입니다 근백만원돈을들여 팽장하고화려하게지여 흔집입니다

◇방송국(左) 근래문명의가장자랑거리되는무선뎐화를 방송하는곳이니 세계어느곳에서든지 아니듯기는곳이 업시설비가완전하다고합니다

英國의 女子選擧權大擴張

成年女子엔無條件으로選擧權賦與 ◇……有權數는婦人이多數

「루ー다ー불」신원의탐문한바에의하면 영길리 정부는청년녀자에게 무조건으로 선거권을부여 할것을 십삼일 하원에서 수상「뽈드윈」씨가 공포할 예정이라한다 정부의부인선거권 무조건확장안은 이십일세이상(현행법률에는이십오세)의 녀자에게 남자와가티 완전한 선거권을줄야고하는것인바 이것은 정부측에서든지 일반사회 에서든지오래동안문뎨가되어잇섯든것이다 이확장은 영길리본국에서 선거권이 처음으로부인에게 부여되는때와가튼 뎡도의중대한 사건이라고 인정된다 이것은이로말미암아 유권자수효가 이삼백만이나증가하고 또한녀자의 수효가 남자의수효보다 엇더한선거구역안에서든지 훨신 만흔까닭이라더라

新舊藝術의交涉 (二)

劉道順

그靑年의말은 自然의色彩는 繪畵의色彩보다 美麗하지못하다고하엿다 이것이다 一見逆說的으로보이는이말을 專門畵家와通常人에게 問議하여보앗다 그사람들은一致로靑年의말을否定하엿다 그러나나는네가바든暗示의意味를 如何히하면明瞭하게할가하야 衷心衷情으로붓을든것이「그리운央」이엇다

大膽人 이自然生活에서 漸次分離되어 自然은人生만의能爲物이가티思惟하게된 理由가那邊에잇는가 人生은달은動物이가지고잇지안는여러가지의逆力을가지고잇지만그가온데하나는「사람이 우슬수잇다」는 것이다이것은人生을一種樂天家가되게하는것으로 自然가온데一道의活路를 開拓하게한다 다음은人生은器具를 巧妙히使用할수잇는動物이다 赤手空拳으로는弱하지만 一旦器具를손에들면如何한猛獸가 襲來할지라도두려운 敵이아니다 또는人生은 自覺하는機能이잇고自意識을가지고잇는것도 달은動物과截然히 區別되는 優越點이다 이優越한 여러가지의機能이人生을 自然生活에서離隔케하엿고달은動物우에 嶄然히頭角을擢拔하고 立脚하게된 理由다고생각한다 그러나보담더好個의定義를말한다고하면 人生은誇大하는 動物이라고할것이다 이것은 달은動物에서發見할수업는 人生特有의本然的性情이다 이것으로말미암아人生이人生답게 强烈히發現되는것이다 空中을 飛翔하는새의날개는自由하다 그러나人生의 飛翔力은以上으로無限한것이다 三間의 距離를飛翔치못하는人生은決코 그限度에 滿足하는것이아니다 곳五間의距離를 飛翔하라고希望한다 그리하야終末에는無限의 飛翔을欲望하야 輕氣球·飛行船의 時代를 지나드듸어 全地球의 空中이라도一週可能한 飛行機를 發明하고야말엇다 汽車 汽船 自動車 電話 活動寫眞等은 모다보담더以上을 誇大함에 無限히豊富한人間의 誇大性의産物아닌것이업다 形像우에잇서서이와가티 誇大性이發現되엇거든人生의 心的生活에잇서서 自由롭게 豊富하게 勞動할것은考究하기에容易한것이다 여긔에前進하엿든 色彩問題로다시돌우가자

太古未開의時代 아직繪畵의技術을모르든 한蠻人이周圍의自然의美麗함을보고 그것을엇번色彩로써 表現할야고하야여러가지의 草葉과木汁에서 色을取하야 그러보앗다고하자그러면 그結果自然과는 些少만치도類似한點이업서 同僚들의嘲笑를바더섯스리라 蠻人이表現한自然은 自然그것의再現이아니엇슬까닭이다 實上말하면誇大性을지나온 自然의幻像에서 지내지못하는것이엇섯다 自然은恒常自己스스로를유니곤」

하다 假令여긔에劣等한사람이잇다 그러나한사람을더욱가려創出할수는업는것이다 自然도이와가티 그再現이나 再現이나全然不可能한것이다 自然비슷한것 即이것이自然의再現에뜻둔者에게 報酬되는唯一한선물이다 그러치만이再現에는自然이放射하는 온갓魅力을縮하게하여서는 成功될수업는것이다 自然의魅力을 誇大하는點에서成功할수잇는것이다 그러나그것은 眞正한再現이 아니고再現비슷한 模倣인것이다 그리고그것에는세가지 手法이잇다 第一에는自然全景을描破할수업는고로 自然을切斷하고 抄畧하야特色잇는部分만을描出하고 第二는自然은非常히 複雜多妙한像이어서 複雜多妙한 色彩의階級的配列 이영키어잇슴으로그것을 하나도남기지안코 描出할수잇는術法은人生에게 許諾되어잇지안흔고로그色彩가운데서 强烈한것만을切取하야表現하는것이다 第三은描出하야는 엇던色彩에달은色彩를對照하는것으로强調시키는方法이다 假令 樹木 或은草葉의 綠色은 그곳에登場하는少女의「파라솔」의붉은빗을 불타는것과가튼赤色으로 誇大하는것에서效果를莭할수가잇다 이것은그엇더한것이든지 分明히自然의誇大이다 色彩에對한感覺이極히素朴한 蠻人의눈이同僚의最初의 그림을 嘆笑한것은 過度히當然한것갓다

라듸오 十六日 放送 푸로그람

午前九、四〇
午後〇、〇五 定期放送
〇、一五 京龍 管絃樂 四曲
一、四〇
三、五〇 定期放送
六、〇〇 童謠 1 關所노리 獨唱 保田正昇 2 新婦의馬車 피아노伴奏 丘八二 3 朝寢
六、三〇 講演 미싱刺繡와그미싱「機械의使用法 高木かれ子
一、하모니카반드 京城師範學校(イ)歌劇「탄화이사」中의「와렌」마취엔드코라스 하모니카반드(ロ)越後獅子(ハ)칼멘 하모니카반드(三十名)
二、狂言 吉田市造 酢薑 川端三次郞
三、浪花節 乃木將軍(下) 廣田天外
四、「뉴스」
五、1詩調 2關山戎馬 3歌 朝鮮券番 金素姬
六、竹笛獨奏 아리랑타령 田城雜遙歌 靑春歌 興打鈴
七、바이올린 二重奏 康相赦 田光 1野邊의戰 美石醉 2勝兵式의路 하모니카件奏申仲鉉
八、翌日朝序發表 時報

키일흔帆船

李益相 作 李靑田 畵 【98】

인경이가 어듸로가바렷단말을 그녀자는 고시듯지안는모양이엇다 집안이나 갓가운어느곳에감추어두고 한편쪽을꾸미는것으로만 그는아는모양이엇다

「그러실것이아니라 어서나오라고하십시오어미가 자식의일을 어련히생각하고 하겟슴니까」

그녀자는 인경이가 그엽갓가운곳에서 듯고나잇는것가티말을부친다

암만해도 편지를아니내노코는 못배길듯하야「그러케못미듭것가트면 여긔에 인경의편지가잇스니 이것을보시지오」하고십헛다 그러나 편지를내노흐면 그녀자가 발악을한다든지 절망하고그대로가버린다던지 두가지의하나이오 말을길게부치어볼수는 업슬듯하야창호는 편지를내던지고욕이나퍼부어줄가하다가또다시참엇다

「……………」

「어서오라고 하십시요」

「……………」

겨테잇던인순이가 하도갑갑한지 자긔옵바의 얼굴을바라다보며「저……」하고 말을 내다하엿다

창호는 눈짓을 한번하며「너는 가만히잇스렴으나」주의를 주엇다

창호의이말에 그녀자는 의심이 바짝 더난것처럼

「당신도 보매 점잔은 젊은이가 남편잇는녀자를숨겨노코이게 무슨짓이요?」하고 점잔이 나무란다

창호가 이세상에 나온뒤로녀자에게 이러한모욕을 당하기는 물론처음이엇다 그의천신의피가 머리로 일시에아우성치고 올다오는듯하엿다

「여보 당신이 당신딸을우리집에다 맛긴일이잇소?그리고그딸이 한푼자리나 두푼人자리 물건이란말이오?내노다마라하니……」

창호는 노긔가 등등한어됴로 이러케부르지젓다

그녀자는 이말을듯고는 어이업는듯 뭄그럼이 창호의얼골을 바라보더니

「아ー니 그러면 순사에게잘마러두마고 말한이는 누구요?」하고는 창호의압흐로 바작 닥어안는다

「당신더러 그런약속한 일은업스니 그러면 그순사를 다리고오구려」

창호는 말을내던지듯 쟁해바라고만잇엇다

그녀자는 다시말도 못하고「허…참……」놀 부르지짐쁜이엇다

겨테에 이광경을보고안젓든혜경이는 답답한 생각이낫다 창호의 첫번취하는태도를그대로 지속(持續)하면 그녀자와 흉금을여러노코 서로의의견이라도 토파할줄알고 처지안코 긔대를가지고 꼭상을보라하엿다 그러나창호는 선뎐덕으로 타고나온 자긔의감정을 도뎌히 억제할수업는것가격다운태도를 취하고만것이엇다 문뎨가 이며로가다가는 서로큰갈등만일으킬듯하엿다 암만해도 창호에게 리로운결과가 몰아오리라고 예상할수는업섯다 그리하야 혜경은 그런녀자와 말하기도 창피하엿지마는

「저보세요!」하고 그녀자를불럿다

「젊은학생은 누구시요」하고 그녀자는 창호보든아니꼽다는듯을 혜경에게로 돌리엇다

「저는 인경의친구올시다」

이인경의친구라는말이 자긔딸찻는데에 엇더한단서나 줄듯녀임이엇든지 그는 전신의방방을밧구어 혜경잇는편을향하며

「그러신가요 인경이를 어듸부서러 알엇소」하고 뭇는다

「알고시난지는퍽오래입니다」

짐짓 혜경은 이러케대답하엿다

「대이 서울이요?」

「네 서울이야요」

서울서잇는이가 인경을안지가 오래! 이것은 그녀자에게는 풀수업는 의문이엇다

「커는 인경씨에게 어머니말슴을 만히들엇서요 그래서한번 뵈올가햇더니 우연히잘만나게되엇습니다 그리고인경이가 저에게 부탁한말도잇고해서요……」

혜경은 어렵스럽업시 얼굴의표정도 변함업시 례사로이러케 말하엿다

창호는 흉분한가운데에도커이가엇더케 뒤갈망을하랴고저런거짓말을하나하고 근심이되엇다

天氣豫報 晴後曇

◇溫度 十五日 正午 五五、〇八
◇比較 十四日 最高 五〇、〇八
◇日出前六時五八 晝間十二時〇八
◇日入後七時〇七 夜間十二時五一

海路五千浬 日本에서아메리카로가는 神經痛류마지 疝氣腰足痛의 最良藥을發明

△日本人으로此藥을不知하고苦痛하는사람은直時服用하시요 如何한難病에도잘듯는

△何故로鍼과灸와 藥溫泉에낫지안는사람이만흔가

日本人이日本에서처음發明한神經痛류마지스가낫는藥이世界의文化는자랑하는北米合衆國、英領카나다、米領하와이、等에輸出하야同病者間의高評이되고잇고如此히歐米文明國에外치評判이조흔것은別로異相한것이아니고在來에잇던粗惡한藥과는다른것으로其藥効가顯著한까닭이고그러면本病에長久한時日을두고이것저것迷惑하야서苦痛하는關節류마지스、筋肉節류마지스筋肉류마치스多發性神經炎各種의神經痛等으로腰坐骨、疝氣、手足、節節、顔面、頭部、橫腹肋間、肩、腕、肘等에서發하는痛症、淨癢경기는症、不治에苦痛하는사람은悲觀하지말고直時試用하시요在來에잇든藥과는다른것이곳알게되오、혼이잇는針과灸와 바르는藥、溫泉等의治療노서는만흔境遇에緊要한病症을發하는고로容易히完治치못하고氣候에變할時와寒氣冷症또는感氣가든때비오는날、身體의運動이過한時等에는必히持病의苦痛되는

浮腫을返復하야畢竟不具者가되면 一生을울시아니하면아니된다 如此히哀惜한 랄을爲하야幾萬이라는多額의宣傳費를投하야아러켜드릴治療藥(安樂散)안락산은 우리恩人역리힌스프루후우氏스도氏兩先生이實驗을基木으로更히日本人特有의病體에適合하게南洋의天産物을加味한것임으로此를服用하면病根의中樞神經에緩解作用을與하야참지못할病症도完治된狀과全治實例가有함、多數의感謝狀 安樂散은如此하게豫測할수업는奇妙한藥力을가젓스나副作用은조금도업고胃腸을害하지안홈으로泄瀉도업고愉快하게完治되야十人이十人性에適合하야서實驗者가全部歡喜하야代藥업는고로必히河合洋行의安樂散이라고指名하심을顯함

安樂散의藥價는 六日分一圓十錢、十三日分二圓廿錢、慢性卄六日分四圓、德用五十二日分七圓、郵便爲替또는振替註文은送料十二錢代金引替는送料三十錢切手에는前送할事

●十人이면十人性에適合하야歡喜하는安樂散의効力

安樂散은아메리카에도高評이서輸出이盛旺

安ノ四

安樂散 總發賣元 河合洋行 東京市本鄕菊坂町五十二番地 振替東京四六一八二番 電話小石川五一二二番

002513

구라부 クラブ齒磨

齒에有效 口에爽快
清淨力 三倍以上

닭그면빗나는이와마음

세루레이도製柄의

구라부 クラブ齒刷子

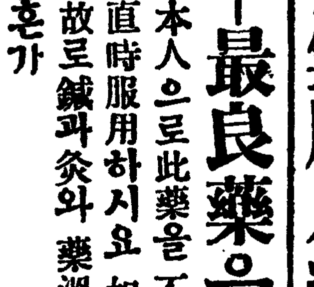

本報讀者 入場料 五十錢 二十錢 主催 朝鮮日報羅州支局

資金吸收政策으로 勞銀日本流出防止
◇十個年에七億四千萬圓

總督府에서在計劃에依한事業實施에依하야本年度以來十個年內外에朝鮮에서消費될主要資金은

一、產米增殖低資	三五〇、〇〇〇、〇〇〇
一、鐵道計劃	三二〇、〇〇〇、〇〇〇
一、道路計劃	二〇、〇〇〇、〇〇〇
一、海關工事	一〇、五〇〇、〇〇〇
一、砂防事業	七、六〇〇、〇〇〇
一、沼水事業	一四、一〇〇、〇〇〇
一、線道復舊	一、九八〇、〇〇〇

等總額約七億四千五百萬圓에達하고다시治水、港灣、產米計劃은現計劃으로써滿足되지안코반드시增額擴張될性質의것이다그리고이大部分은勞銀으로朝鮮內에散布될것인바總督府는此로日本으로流出되지안코再次資金化하야產業開發에資할것을希望하는데簡易保險問題도意見은別問題로하고遞信當局의立案은此를暗示한것이다 그러면日本에本店을有한保險業及銀行業等의朝鮮內資金吸收에對하야는相當히注目을要하는것인데總督府는此勞銀資金化에對하야簡易保險案에某種의改良을加하야來議會에提出하랴고하는一方다시더一步를進하야資金吸收策을研究中이라더라

金利低落
‖餘地尚存

銀行勞鮮日統一은臺灣銀行整理問題와關聯하야及其不遠間表面問題가될模樣이다此에는反對論도不少하나朝鮮內金利는此에依하야반드시引下될것이라고觀測되다前年末以現在와의甲銀二三匯乙銀三四厘金利가下한것은日銀利下와其他原因도잇스나銀行務의統一을압헤두고鮮銀이매우活動한것도有力한一因이다압흐로도또金利는引下되겟고日本과益益接近할模樣이다더욱不動產을主로한固定貸는引下難인바此는漸次整理될것으로豫想하더라

工業資金難
護謨靴

◇…平壤二大工場休業

護謨靴工業은朝鮮□□에漸次發達하야는데大組織工場에서는資金供給이相伴치못하야平壤의一二工場은드듸어休業하게되엿다手形은거의업다原料購入上割引할수잇는옥去來處의關係上割引을하여주는데도從來는十五日로부터二十日의猶豫가잇섯스나鈴木整理以來他에猶豫期間을短하고借給하는것은업섯다此外에多少生產過剩의氣味도잇스나全朝鮮需要의半分은日本으로부터移入하는形便임으로消化의餘地가잇다技術的으로日本製品이改善되는일도잇슴으로主要한工場에서는새로技術者를招하야各各改良을하는바이더라

臺銀救濟勅令
疑問이만타 各方面注視

(東京電) 臺銀救濟로政府는日銀에非常貸出을行케하고政府에서日銀의損失을補償할緊急勅令을發하기로決한데對하야政界及財界는徐徐히政府具體案을注視하는바大體臺灣府가總法의規定을標榜하야臺銀救濟로써國家財政上非常한事態라는解釋에對하야非難을惹起한바此等議論을듯건대臺銀이今日窮地에陷한것은其本來의業務를忘하고放漫한貸出을行하야鈴木商店을비롯하야三井三菱等에無理한資金을融通한結果이며同行이對外貿易上重要한位置에잇는以上此破綻을防하랴는것은勿論이나日銀貸出前에銀行自體의根本的整理를行하지안코면안되며더구나鈴木商店과의關係와如히各種의魂膽이잇다特히例의震災手形關係가甚히疑問되는此際임으로다시如斯한補償에依하야國民의負擔을過重케하는것은重大한問題라고하겟다此問題에對하야는日銀當局도처음에는容易히不應하엿스나政府는例의高等政策으로此를强要하야此間魂膽이漸次曝露케되면政府는드듸어窮地에陷할것이明白하다고云하더라

形勢不安에
對策協議

(東京電) 臺銀救濟勅令案은形勢樂觀을不許하는바若槻首相은昨十四日夜九時부터黨出身의閣僚를官邸에招하고樞府委員會의經過를報告한後此對策에對하야意見交換을하얏는데政府는어되까지든지當初의方針을捨치안코緊急勅令으로써二億圓以內의補償限度를確定할일과戶別的으로訪問하야極力樞府側의通過를目的하고諒解運動에努力할것을協議하고十二時에散會하엿다더라

日銀非常貸出
政府補償二億圓

(東京電) 臺銀救濟日銀非常貸出에對하야政府補償額은昨夜閣議에서一億圓說과救濟를徹底히하기爲하야二億圓이라는說이잇서未定되다가도散會하엿는데今朝에이를어二億圓限度로內定된模樣이라더라

日銀은融通可決
‖(東京電) 臺銀救濟緊急勅令案의樞密院審議는十五日期限의것의決濟方法如何는데此로因하야臺銀引受手形으로十五日期限의것의決濟方法如何에對하야相當考慮되는模樣임으로政府로서는此際日銀으로하야緊急便宜融通을하게하기로決하고十四日에도이미日銀으로부터臺銀에對하야相當히融通되고十五日도同樣臺銀의金繰에必要額만을融通하게되엿다더라

木關案
再提絶望

木關案에關하야湯淺政務總監의말한바에依하면同案을다시來議會에提出한다는말에多少躊躇를感하는것은『每年同一한理由로提出하나그러나不可能』하다는것으로微하여도明瞭하다即此問題의通過에對하야는議會의形勢가到底히二、三年間에는轉換을望할수업겟다고觀察하는때문이다될아서는林政樹立과共히山林部新設以來幾多의經費를들인同部가一擧에大活動을하라는것을斷念치안코면안될理由로最近此點에焦慮를感하야왓나元來同案은議會提出前局部長會議에川議하엿슴時도總督府의木材收入에增加가잇슴만보고民間需要者側의意見에不忠實한일은鹿上、三氏도부러朝鮮內消費者側의反對가잇스리라는것을注意한것도何等事態의不結果는既히當時로부터豫斷한것이다即山林部가如何히自給自足의域에達하엿다할지라도當業者는輸移入材의自然減退에依하야朝鮮內에市價가昂上될일은當然한歸結이다그러나今日의市價保持는關稅免除에依한取大寒에에基本임으로鮮內消費者로서는何時까지든지特分適行을留하는것은當時商業會議所가土木業者等의反對運動에依하야라도推測할수잇다左와如히木關案에關聯하야山林部는森林收入增加計劃의變更을할수밧게업게되엿스나年年히增收는治山의基礎를危殆케하나無理히하면收入이減하야現狀의維持를防害하는困境임으로不遠間對策을研究할터이더라

安東中國稅關休廳

安東中國稅關은十五日부터十七日에至하기까지三日間休廳하얏스나車拔荷物에對하야는臨時開廳을하고더욱小荷物은鮮魚生果野菜等急送을要하는것에限하야一般手荷物及附隨小荷物同樣으로平素와如히取扱한다고

上旬滿粟輸入

四月上旬中에滿洲粟朝鮮內輸入數量은二萬八千四百十七噸으로前旬에比하야五千百餘噸前年同期에比하야一萬七千四百餘噸으로모다增加하엿는데此地別은木浦一千五百噸京城에一千三百噸沙里院一千噸大安八百噸群山九百噸仁川七百噸鎭南浦五百噸西氷庫三百噸其他湖南線에가장多하고各線驛에頁하야分布되엿더라

兩取合倂의
來總會如何

紛擾를繼續하는仁川取引所의問題는來二十四日에行하는바同期總會에對한總督府態度는合倂을하든지안튼지營利會社가何等容喙할바가아닌데假使京取와合倂이成立이되더라도斷然코仁川取引所의移轉을許可치안는것이라聲明한바와如하며仁川府民의反對를反對한다는것이며此點은安心하야도조흘것이라는바見이다말아合倂派가朝鮮하고靜觀하더래도이方針에變更은업슬것이더라

合倂紛糾調停
某銀行家觀測

京仁兩取合倂問題는드듸어合倂假契約實行停止假處分으로부터反訴가되어益益紛糾를豫測하게되엿는데地場筋及市場狀態及市場性質等으로보아移轉을前提로하지안흔合倂은意義가업다고생각하는데合倂派反對派株數가거의伯仲하고또仁川은全市를擧하야反對한다一步를讓하야合倂理由가잇다하더래도反對하는이上반드시每總會마다紛糾를거듭하게되지안흘가한다即總督府에서는移轉은絕對不許한다고하더래도重大한禍根을胚胎한다하더래도重大한禍根을胚胎한다京城新會社는依然仁川과京城에分立되어株主反目을繼續치안흘수업슴으로合倂理由도首肯할수업는點이만흔것도모르는바이니總督府에서此際調停하야야만가하다云云

前場小軟

昨後場阪地三十八圓四十九錢止와共히三十八圓八十八錢에端을止한當市場은今朝에入하야阪地初付三十八圓三十六錢인十三丁突落을據하고三十四圓八十二錢인五丁低로場을始한後阪地二節三十二錢의小落과相候하야七十九錢까지小落하더니結局

期米 仁川期米 比較表 (十五日)

	前後止	今後止	比較
當限	[illegible]	[illegible]	[illegible]
中限	[illegible]	[illegible]	[illegible]
先限	[illegible]	[illegible]	[illegible]

後場續軟

	當限	中限	先限
一節	[illegible]	[illegible]	[illegible]
二節	[illegible]	[illegible]	[illegible]
三節	[illegible]	[illegible]	[illegible]
四節	[illegible]	[illegible]	[illegible]
五節	[illegible]	[illegible]	[illegible]
六節	[illegible]	[illegible]	[illegible]
七節	[illegible]	[illegible]	[illegible]
八節	[illegible]	[illegible]	[illegible]
九節	[illegible]	[illegible]	[illegible]
十節	[illegible]	[illegible]	[illegible]

阪地三十二錢止를據하고八十四錢으로도八十一錢에場을止하니高低의差는五丁이며阪仁의鞘는三百五十一丁이더라

各限徵合 ▲賣方 ▲買方 [illegible]

空穀賣는不許

目下寄吸期의瀕迫함을따러누구나一朝瓦落을預期하며從하야持米筋은探賣를試하야幸히低落하는때는實彈으로써提供하라는腹案이며此에反하야昂騰을恃하는때는期米의損을生하는一方으로實米의益을圖할수잇다는萬全의策을樹하얏으나何等의斷念이無하나그러나滿米의準備가無히從來의對方針을取하기는難할것이다現下正米界의事情을綜合하면日本各地는在米漸의認識이高唱되는同時에受米의處理가無難하야地場筋을擧皆强化한模樣이며朝鮮地方은在米가比較的豐富하다하나產地의出廻가徐히稀薄하야米의實勢가依然頑强함으로一時在庫의潤澤을樂觀할수업스리라한다果然此現象으로보아無謀賣는安心할수업다고云云

地場買地方賣
最後決戰何如?

大眼으로擧하고本年大勢를達觀하면到底히買方針을適일수업고小拂潑으로는軟賀期의瀕迫을앞에買築을樹하지아홀수도업다然而地方持米筋은大部分買戰線에서하고地場筋은擧皆實彈을計劃하고長足을進하려하는바果然最後勝利가誰에게歸할지今後形勢가더욱더佳境에入할貌樣이다當地困를中心으로한群山及其他地方

米豆燕話

▲正米筋은時期를覓하고地場筋은大勢를覓하니大捌과小捌의方針이結局如何히歸結될지이로부터興味는더욱더욱津津할貌樣▲捨近取遠하는것이策이上答無理는、옷도하지마는本年米에限하야는大體賣는買냐의方策을取하기만不如▲지의二萬二千餘石의大賣物은實로그威力이宏大하나그러나그裏面에淺野筋의買物이潛在함으로

大阪、期米

	當限	中限	先限
收納高	[illegible]	[illegible]	[illegible]
出來高	[illegible]	[illegible]	[illegible]
帳入價	[illegible]	[illegible]	[illegible]

合計 一四八〇〇石 累計 三八八〇〇石

前場

	寄	一節	二節	三節	四節	五節	止	六節	七節	八節	九節	十節
當中	[illegible]	[illegible]	[illegible]	[illegible]	[illegible]	[illegible]	[illegible]	[illegible]	[illegible]	[illegible]	[illegible]	[illegible]

後場

	寄	一節	二節	三節	止	四節	五節	六節
當中	[illegible]	[illegible]	[illegible]	[illegible]	[illegible]	[illegible]	[illegible]	[illegible]

大阪氣配 三十八圓三十二錢

各地期米

	前場	後場
東京	[illegible]	[illegible]
兵庫	[illegible]	[illegible]
下關	[illegible]	[illegible]
桑名	[illegible]	[illegible]

仁川正米市勢

玄米三等		三三、五〇
同 四等		三三、〇〇
無檢查米		三〇、四〇
一等精白米		三八、二〇
在來正租		九八匣
改良正租		九九匣

株式

京取市場 京取短期取引 (十五日)

株名	前寄	大引	後寄	大引
京取	[illegible]	[illegible]	[illegible]	[illegible]
鐘新	[illegible]	[illegible]	[illegible]	[illegible]
大新	[illegible]	[illegible]	[illegible]	[illegible]
新東	[illegible]	[illegible]	[illegible]	[illegible]

京取釘着

京取는亦是不動으로二十四圓二十錢으로本勢로今朝는二十四圓二十錢이엇스나同事의釘着不動의勢를取하고잇는데業績樂觀實一巡과合倂問題前途不安으로人氣는다시鎭靜氣分으로化하야앗슴으로閑散中不動함이더라

鐘新騰勢一服?

今次大大的與相場에는鐘新이先驅的行動을取하며反揆激騰하야及其百二十二圓株로도恢復되어다시低落한限度반큼反動高를放할것으로一般은企待하며値頃買物이續出하얏스나實物中에는매우警戒的色彩가濃厚함으로押目買氣는旺盛하나反價買物은不續하는形態임으로伸力이幾分遲遲하나大勢로는有望所로認하더라

前場區區

京取	保價	大新	一〇高
鐘新	二〇高	新東	三〇低
仁取	一〇〇高		

商內閑散化
諸株强保乃已

今朝前場은亦是强保中閑散化하야大新은八十九圓二十錢寄後九十圓二十錢의高價가有한後二十錢間에서往來하다가十錢으로大引하고東新은百四十圓八十錢으로寄後一氣로二圓五十錢으로反戾하얏다가二圓丁大引이오鐘新은百二十圓七十錢寄後二十四圓二小戾大引이오京取는二十四圓二十錢에膠着인三本同事大引이오仁新은二十九圓六十錢反戾一步

大新東新相反
東新보다大新에

東新을花形株或은優良株라하야一時는東新本位의相場이相當히湧出되엇섯스나近者에至하야는東京取引醜態破綻을動機로日本東西市場이모다東新에對한氣向이不良하며此와反對로大新에對하야人氣가至集하는氣勢가有하다此는勿論人氣流動에從하는一時現狀으로볼수잇스나然而何如間現下로는東新보다大新의推勢이다이케諸惡材料가一掃되엿고有하고鈴木店關係로臺銀의窮狀이暴露되엇스나日本政府의積極的援助方針等으로는安定을보게되는等을綜合하면今後는低落遠退할만큼反動高가잇슬것으로보며或은反動의勢가低落以上으로强大하겟다고보는硬派도有하다今朝大新、八十九圓二十錢이오東新은百四十二圓五十錢이엇섯스나高價買不續으로反落하얏다

大新本日步

大新은逆日步이든바今日買方受株三十枚株過剩으로本日步四十一錢이다

前場諸株步調

▲京取 [illegible]
▲鐘新 [illegible]
▲大新 [illegible]
▲新東 [illegible]
▲仁新 [illegible]

後場强硬

京取	保價	大新	保價
鐘新	八〇高	東新	八〇高

鐘新東新反戾
京取大新釘着

後場亦是氣濺漸高內로大新은八十九圓六十錢寄로九十圓五十錢으로戾弛하더니十錢으로反押大引하고東新은百四十一圓六十錢寄後三圓丁으로急騰하얏스나高價買不續으로二圓五十錢으로反落하얏다가八十錢大引이오鐘新寄不成으로百二十二圓九十錢寄後六七十錢이有한後八十錢大引이오京取는二十四圓二十錢釘着의大引一本값이엇더라

後場諸株步調

▲京取 [illegible]
▲鐘新 [illegible]
▲大新 [illegible]
▲新東 [illegible]

大阪短期株式

株名	前寄	大引	後寄	大引
大新	[illegible]	[illegible]	[illegible]	[illegible]
鐘新	[illegible]	[illegible]	[illegible]	[illegible]
久原	[illegible]	[illegible]	[illegible]	[illegible]
新東	[illegible]	[illegible]	[illegible]	[illegible]

取組代引算定日步

株名	取組	代引	算定	日步
京取	[illegible]	[illegible]	[illegible]	[illegible]
鐘新	[illegible]	[illegible]	[illegible]	[illegible]
大新	[illegible]	[illegible]	[illegible]	[illegible]
新東	[illegible]	[illegible]	[illegible]	[illegible]

出來高

▲長期 合計 五六三〇〇 累計 一二三〇〇
▲短期 合計 二四 累計 五五八〇〇

大阪短期步調

▲前場大新 [illegible]
▲前場鐘新 [illegible]
▲前場久原 [illegible]
▲前場新東 [illegible]
▲後場大新 [illegible]
▲後場鐘新 [illegible]
▲後場久原 [illegible]
▲後場新東 [illegible]

大阪長期株式

株名	前寄	大引	後寄	大引
鐘紡	[illegible]	[illegible]	[illegible]	[illegible]
東新	[illegible]	[illegible]	[illegible]	[illegible]
大株	[illegible]	[illegible]	[illegible]	[illegible]
東新	[illegible]	[illegible]	[illegible]	[illegible]
日郵	[illegible]	[illegible]	[illegible]	[illegible]
久原	[illegible]	[illegible]	[illegible]	[illegible]
日新	[illegible]	[illegible]	[illegible]	[illegible]
電燈	[illegible]	[illegible]	[illegible]	[illegible]
東電	[illegible]	[illegible]	[illegible]	[illegible]

◆朝鮮映畫界以來의大偶團이는─朝鮮映畫드디어公開
◆四月十四日特別公開◆
◆朝鮮키네마第四回超特作品◆
原作脚色 春史
監督 金晶鶴
撮影 加藤恭平 李創用
主演 羅雲奎氏
野鼠 全八卷
出演者 朱三孫氏 李慶善氏 尹逢春氏 安鍾明氏 申一仙孃 金實信孃 崔玉品孃 金形容氏
엇지하야이사진이검열을가되엿슬가?그러케단순한이유만으로그랫든것은아닙니다하여간문데잇는이사진그내용으로부터모든것이당당이돈선영회중에는검직인것은사실입니다 영사시간은밤은볼곱시낫은새로시작합니다이사진과한가지만D·W그리퓌스氏의曲馬團자리十卷도공개합니다

◆斷然封切될映畫
忍從悲曲 曲馬團의사리 全十一卷
大雄篇 아메리카 全十一卷
悲劇 恐怖의一夜 十一卷
鄕土詩 흘愛하다人生아 十一卷
名作 荒潮 全八卷
悲曲 스테라다라스 全十一卷
名作 토르시파손 全十卷
名作 로ー시다 全九卷
名篇 鋒雀 全九卷
喜劇 로이드福神 全七卷
悲劇 女性의마음 全八卷

유나이티드社 폭스社 映畫
團成社 (電光九五九番)
四月十六日(土曜)晝間부터
犧牲的大公開
유나이티드社不朽의大傑作
昨年度映畫投票에一千二百點을突破하야第一席一等當選名畫
黃金狂時代 全十卷
原名『골드럿슈』
原作、監督、主演、챠ー리채플린氏의大努力篇最新版!
哄笑爆笑失殺冷笑滑稽百出人生의眞面의描寫…『에알흔고는눈물게운』喜劇과超人生的大問篇…滿都人士渴望裡에再上映되다
文藝大名畫 유나이티드社提供
다시한번더보시라!
골서카의薔薇 全七卷

喜劇 金髮美人 一卷
特別豫告 후이드스미스 아담스共演
黑과白 全八卷
三惡人 全十二卷
四面六臂의男 七卷
昇天意氣 全七卷
當四月十六日(土曜)晝間부터大公開
●오래동안豫告도나려오든地上唯一의大名篇!特別封切!
●大윌니암폭스社超特撰大映畫!
朝鮮劇場 (電光二〇五番)

現代唯一의 特撰名畫 虛榮地獄 全七卷
비리—도—루 뿌라이스氏主演!
●米國메도로골드윈弗霜映畫● 喜劇大王—바스다—키—톤監督大主演!
哄笑爆笑大喜活劇 키—톤된벼락
美人新婦…七百萬弗의大金…如何히이—두가지를어들것인가?
日午後七時外지…天下第一 全七卷
●米國윌리암폭스社大力作●
大喜劇 北極의魚夫生活 全二卷
實寫 폭스時報 全一卷
大豫告! 馬의孤兒 女子로빈손 新快男兒
優美館 (電光三九五番)

宮內省御用品
日英米佛專賣特許
池田理學博士發明

全國醫學大家가
조곰도주저(躊躇)하지안코
취장(推奬)할수잇난强壯劑는
眞正한補血强壯增進劑

본 광고의 상품명: 부루도—제

本劑는各病症에依하야適合하게主藥을配合한單味、아두젠、요—도、구아야꼬—루의五種이有함

奏効顯著、芳香美味、副作用絶無

體質의根本的改善! 此가本劑에卓越한特長이니他類似品에서난到底히發見할수업난强壯劑인故로全國醫學家에서는推奬의聲과稱讚의辭가날노놉하가는것도實로此点에在하도다。

發賣元
大阪市道修町
藤澤友吉商店
支店 東京市本町
支店 京城府西小門町

說明書請求 文添進呈

B…23

아지노모도
味の素
特小瓶新發賣

美의素는四『季를通하야원갓飮食物마다美味化하는重寶經濟의調味料』임을世界的으로確認되어잇습니다。弊舖는今回特히이味의素를全鮮의饌間에常備케하기爲하야、試用에至便이며經濟的인特小瓶을新製하야發賣하엿습니다。最近의食料品店에서買求使用하시압소서。

味の素本舖 鈴木商店

二—Y